



PARTIDO
REVOLUCIONARIO
INSTITUCIONAL

SINALOA

CRISTINA MARISOL HERRERA GARCÍA
PRESIDENTA DEL CONSEJO MUNICIPAL
ELECTORAL DE CULIACÁN
P R E S E N T E.-

Recibí original 11 hojas
26-abril-24 15:35 horas
Ilda Aide Leyva Elizalde
Coordinadora Administrativa
[Signature]
sin anexos

 **iees**
Instituto Electoral
del Estado de Sinaloa
Consejo Municipal
Electoral Culiacán

Lic. José Alfredo Martínez Contreras, mexicano, mayor de edad, en mi carácter de representante suplente del Partido Revolucionario Institucional, ante ese Consejo Municipal Electoral, personalidad que tengo reconocida por dicho órgano electoral, señalando como domicilio para oír y recibir notificaciones el ubicado en Francisco I. Madero número 240 poniente, Colonia Centro, C.P.80000 Culiacán, Sinaloa, o bien al correo electrónico elitejuridica1@hotmail.com y autorizando para tal efecto a los **C.C. Lics. José Mora León, Óscar Gamaliel Castañón Flores, Ana Ruth Manríquez Medina, Jesús Ricardo Salazar Leyva y Francisco Javier Ramos Lugo**, ante ustedes con el debido respeto, comparezco y expongo:

Con fundamento en lo dispuesto en los artículos 269, 270, 271, 272, 273, 274, 275, 281, 286, 289, 303, 304, 305, 309 y demás relativos de la Ley de Instituciones y Procedimientos Electorales del Estado de Sinaloa, así como los artículos 6, 12, 15, 16, 35, 59, y demás relativos del Reglamento de Quejas y Denuncias del Instituto Electoral del Estado de Sinaloa, ocurro a presentar formal **QUEJA** en contra del **Partido Político Movimiento de Regeneración Nacional "morena"** y su Candidato a la Presidencia Municipal de Culiacán, **Juan de Dios Gámez Mendivil**, por fijar propaganda electoral en edificios y locales ocupados

por los poderes del Estado, la administración pública centralizada y descentralizada Federal, Estatal o Municipal, y en general en aquellos que estén destinados a la prestación de servicios públicos, contraviniendo los artículos 183, párrafo cuarto de la Ley de Instituciones y Procedimientos Electorales del Estado de Sinaloa y 11, fracción IV del Reglamento del Instituto Electoral del Estado de Sinaloa para la Difusión, Fijación y Retiro de la Propaganda Política y Electoral.

Antes de proceder al apartado de hechos, me permito satisfacer los requisitos previstos en el artículo 305 de la Ley de Instituciones y Procedimientos Electorales del Estado de Sinaloa:

I.- Nombre del quejoso, con firma autógrafa: El nombre se encuentra previsto en el proemio del presente escrito, así como la firma al final del mismo.

II. Domicilio para oír y recibir notificaciones: Se satisfizo este requisito en el proemio del presente escrito.

III. Los documentos que sean necesarios para acreditar la personalidad: Esta se encuentra reconocida por esta autoridad.

IV. Narración expresa y clara de los hechos en que se basa la queja: Se hace en el apartado correspondiente.

V. Ofrecimiento y exhibición de pruebas; o la mención de las que habrán de requerirse, por no tener posibilidad de recabarlas: Se mencionan y ofrecen en el apartado correspondiente.

VI. En su caso, las medidas cautelares que se soliciten: Se enuncian en el apartado correspondiente.

HECHOS

1- Se da cuenta de la existencia de propaganda electoral ilegal, fijada en el **barandal** de la entrada al **Balneario o Centro Recreativo** que es un inmueble que pertenece al municipio de Culiacán, ubicado en la cabecera de la Sindicatura de Imala, municipio de Culiacán, Sinaloa, esta propaganda a cargo del Partido Político Movimiento de Regeneración Nacional "**morena**" y su candidato a Presidente Municipal de Culiacán, **Juan de Dios Gámez Mendivil**, consiste en la fijación por medio de **cinchos** de una **lona** de aproximadamente 60 cm de ancho por 30 cm de alto, con la imagen del candidato, acompañada de las leyendas: "**morena**", "**Juan de Dios Gámez Mendivil**", "**Presidente Municipal**", "**02 de junio vota**" y "**#DeAquíSomos**".

2.- Se da cuenta de la existencia de propaganda electoral ilegal, en las instalaciones de la **barda de la Escuela Secundaria Técnica N° 78**, cuyo inmueble es propiedad de la Secretaria de Educación Pública Federalizada, y que se ubica en domicilio conocido, calle principal, en la comunidad de **El Pozo de Jotagua**, perteneciente a la Sindicatura de Imala, municipio de Culiacán, Sinaloa, esta propaganda a cargo del Partido Político Movimiento de Regeneración Nacional "**morena**" y su candidato a Presidente Municipal de Culiacán, **Juan de Dios Gámez Mendivil**, consiste en la fijación por medio de **cinchos** de una **lona** de aproximadamente 60 cm de ancho por 30 cm de alto, con la imagen del candidato, acompañada de las leyendas: "**morena**", "**Juan de Dios Gámez Mendivil**", "**Presidente Municipal**", "**02 de junio vota**" y "**#DeAquíSomos**".

3.- Se da cuenta de la existencia de propaganda electoral ilegal, en la **barda perimetral del Centro de Salud** que pertenece a la **Secretaria de Salud del Gobierno del Estado** y que se ubica en domicilio conocido de la Sindicatura de

Imala, municipio de Culiacán, Sinaloa, esta propaganda a cargo del Partido Político Movimiento de Regeneración Nacional “**morena**” y su candidato a Presidente Municipal de Culiacán, **Juan de Dios Gámez Mendivil**, consiste en la fijación por medio de **cinchos** de un gran cantidad de **lonas**, como se puede apreciar en las fotografías que para tal efecto se contienen en la presente denuncia, las cuales miden aproximadamente 60 cm de ancho por 30 cm de alto, con la imagen del candidato, acompañada de las leyendas: “**morena**”, “**Juan de Dios Gámez Mendivil**”, “**Presidente Municipal**”, “**02 de junio vota**” y “**#DeAquíSomos**”.

A continuación se reproduce la definición de cada uno de los conceptos involucrados en la presente Litis, definiciones a cargo del Instituto Estatal Electoral del Estado de Sinaloa en su **REGLAMENTO PARA LA DIFUSIÓN, FIJACIÓN Y RETIRO DE LA PROPAGANDA POLÍTICA Y ELECTORAL**, mismo que a letra dice:

“Artículo 3.-

...

XIII. Espacios destinados a la prestación de servicios públicos o lugares de uso común: Son aquellos inmuebles, edificios y espacios públicos o privados reservados para prestar un servicio creado por el Estado en beneficio de la sociedad.

...

XXII. Propaganda Electoral: Son el conjunto de escritos, publicaciones, imágenes, grabaciones en audio y video, proyecciones y expresiones que durante la campaña electoral producen y difunden los partidos políticos, coaliciones, candidatas y candidatos y sus simpatizantes, con el propósito de presentarlos ante la ciudadanía y solicitar expresamente el sentido de su voto el día de la elección.” Termina la cita del Reglamento.

Esta conducta violenta los principios de legalidad y equidad en la contienda, toda vez que se aprovecha indebidamente de un bien público para posicionar entre el electorado, tanto el nombre de su partido como el de su candidato.

Los inmuebles que prestan servicios de educación pública, de salud y de recreación por parte de los poderes públicos municipal, estatal y federal, donde fueron fijadas indebidamente las propagandas electorales señaladas, constituyen sin lugar a dudas locales, edificios, establecimientos que forman parte de la infraestructura gubernamental de los tres niveles de gobierno y que prestan los servicios públicos ya señalados infringen de manera flagrante, lo señalado por el párrafo cuarto del artículo **183 de la Ley de Instituciones y Procedimientos Electorales del estado de Sinaloa** y en la fracción IV del artículo 11 del Reglamento del Instituto Electoral del Estado de Sinaloa para la Difusión, Fijación y Retiro de la Propaganda Política y Electoral, mismo que se reproducen a continuación.

“Ley de Instituciones y Procedimientos Electorales del Estado de Sinaloa.

Artículo 183.

....

No podrá fijarse, colocarse, pintarse, ni distribuirse en el interior y exterior de las oficinas, edificios y locales ocupados por los poderes del Estado, la administración pública centralizada y descentralizada Federal, Estatal o Municipal, y en general en aquellos que estén destinados a la prestación de servicios públicos.” Termina la cita de la Ley.

“Reglamento del Instituto Electoral del Estado de Sinaloa para la difusión, fijación y retiro de la propaganda política y electoral.

Artículo 11.- *La propaganda de precampaña y campaña electoral no podrá:*

...

IV. *Fijarse, colocarse, colgarse o pintarse, ni distribuirse en el interior y exterior de las oficinas, edificios y locales ocupados por los poderes del Estado, la administración pública centralizada y descentralizada federal, estatal o municipal, y en general en aquellos que estén destinados a la prestación de servicios públicos;” Termina cita del Reglamento.*

En esta tesitura, procede esta **QUEJA** al estar fundada y motivada en derecho, por lo que se debe ordenarse el inmediato retiro de la propaganda que en este escrito se denuncia.

M E D I D A S C A U T E L A R E S

Se solicita como medida cautelar ordenar el retiro inmediato de las propagandas, ya que se encuentra violentando lo establecido en los artículos 183 de la Ley de Instituciones y Procedimientos Electorales del Estado de Sinaloa y 11 del Reglamento del Instituto Electoral del Estado de Sinaloa para la Difusión, Fijación y Retiro de la Propaganda Política y Electoral.

P R U E B A S:

DOCUMENTAL TÉCNICA No. 1, consistente en 1 fotografía, con la cual se demuestra la existencia y características de la propaganda electoral descrita y señalada en el presente escrito en instalaciones recreativas de carácter público que presta el Municipio a la comunidad en la Sindicatura de Imala y en el cual

está prohibido colocar o fijar propaganda electoral de conformidad con la normatividad electoral vigente en el Estado de Sinaloa.

Esta prueba se ofrece y relaciona con el punto de hechos número **1** de este escrito de denuncia.

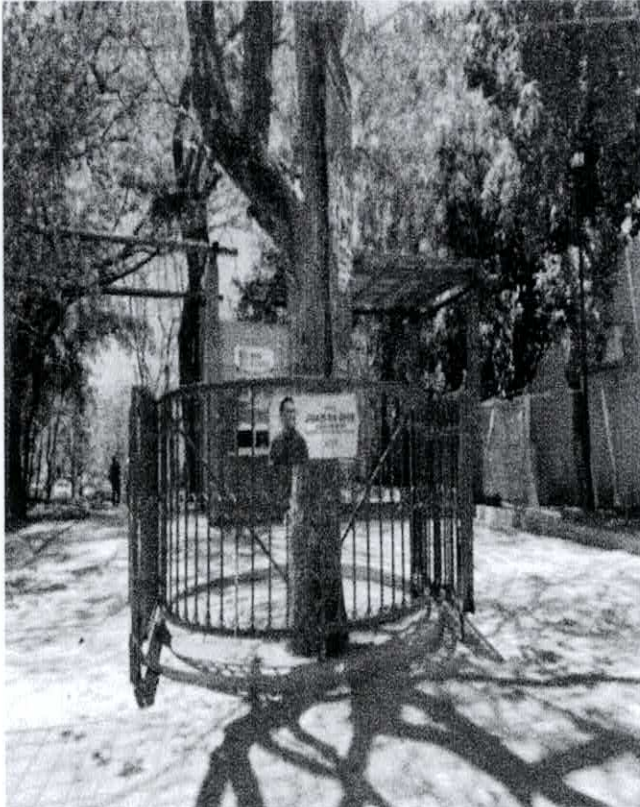

Fotografía número 1

Se refiere a la propaganda electoral del partido político "morena" y de su candidato a la Presidencia Municipal de Culiacán Juan de Dios Gámez Mendivil, descrita en el punto de hechos número 1, que demuestra la fijación de una lona, ubicada en el barandal de la entrada del Balneario de Imala, Culiacán, Sinaloa.

DOCUMENTAL TÉCNICA No. 2, consistente en 1 fotografía, con la cual se demuestra la existencia y características de la propaganda electoral descrita y señalada en el presente escrito en un centro educativo de carácter público que presta la Federación en la comunidad de El Pozo, Sindicatura de Imala y en el cual está prohibido colocar o fijar propaganda electoral de conformidad con la normatividad electoral vigente en el Estado de Sinaloa.

Esta prueba se ofrece y relaciona con el punto de hechos número **2** de este escrito de denuncia.

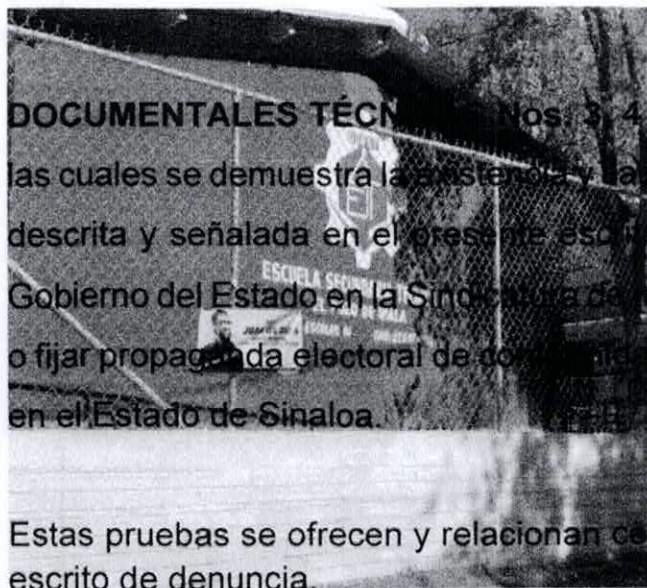

DOCUMENTALES TÉCNICOS Nos. 3, 4 y las cuales se demuestra la existencia y la descripción y señalada en el presente escrito. Gobierno del Estado en la Sindicatura de Imala o fijar propaganda electoral de cualquier índole en el Estado de Sinaloa.

Estas pruebas se ofrecen y relacionan con el escrito de denuncia.

Fotografía número 2

Se refiere a la propaganda electoral del partido político "morena" y de su candidato a la Presidencia Municipal de Culiacán Juan de Dios Gámez Mendivil, descrita en el punto de hechos número 2, que demuestra la colocación de una lona, ubicada en la Escuela Secundaria Técnica N° 78 El Pozo de Imala, Sindicatura de Imala, Culiacán, Sinaloa.

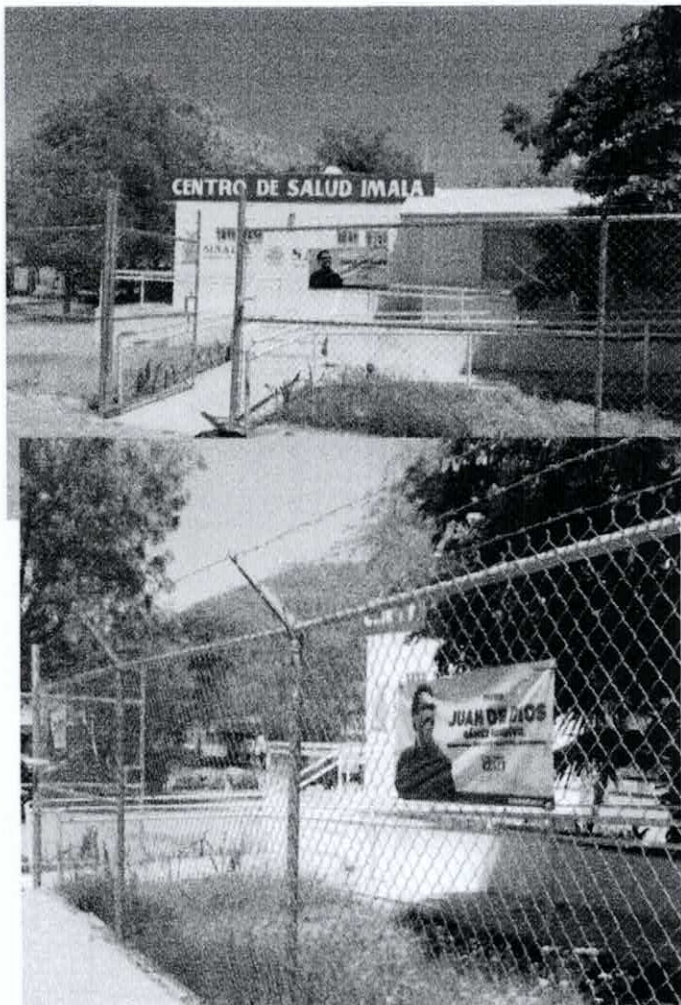

Fotografía número 3

Se refiere a la propaganda electoral del partido político "morena" y de su candidato a la Presidencia Municipal de Culiacán Juan de Dios Gámez Mendivil, descrita en el punto de hechos número 3, que demuestra la fijación de lonas, en la parte frontal del Centro de Salud de Imala, Culiacán, Sinaloa.

Fotografía número 4

Se refiere a la propaganda electoral del partido político "morena" y de su candidato a la Presidencia Municipal de Culiacán Juan de Dios Gámez Mendivil, descrita en el punto de hechos número 3, que demuestra la fijación de lonas, en la parte frontal del Centro de Salud de Imala, Culiacán, Sinaloa.

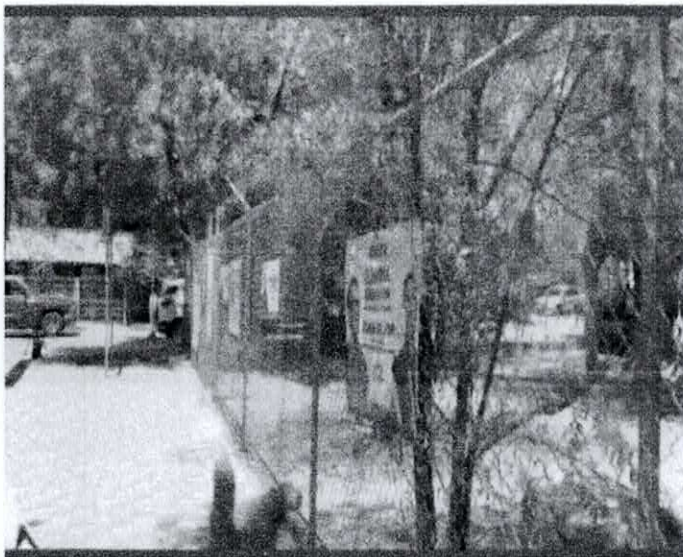

Fotografía número 5

Se refiere a la propaganda electoral del partido político "morena" y de su candidato a la Presidencia Municipal de Culiacán Juan de Dios Gámez Mendivil, descrita en el punto de hechos número 3, que demuestra la fijación de lonas, en la parte lateral izquierda del Centro de Salud de Imala, Culiacán, Sinaloa.

PRESUNCIONES LEGALES Y HUMANAS: Consistente en todas las presunciones que se desprendan de todas y cada una de las actuaciones en lo que benefician a los intereses del suscrito. Esta prueba se relaciona con el los puntos de hechos números 1 y 1 de este escrito de denuncia.

INSTRUMENTAL DE ACTUACIONES: Consistente en todo lo actuado en la presente denuncia, en lo que beneficie a los intereses del suscrito. Esta prueba se relaciona con el los puntos de hechos números 1, 2 y 3 de este escrito de denuncia.

Por lo anteriormente expuesto y fundado atentamente solicito:

PRIMERO.- Tenerme por presentado en los términos del presente escrito, promoviendo **QUEJA** en contra del **Partido Político "morena" y su candidato a la Presidencia Municipal de Culiacán, Juan de Dios Gámez Mendivil;**

SEGUNDO.- Admitir y dar el trámite legal correspondiente a la presente Queja, en vía de Procedimiento Sancionador Especial;

TERCERO.- Se realicen las diligencias necesarias para que el personal de la Oficialía Electoral del Instituto Electoral del Estado de Sinaloa se constituya en los domicilios que se señalan en las pruebas que se anexan a esta Queja, para que de fe de los hechos que se narran en el presente escrito;

CUARTO.- Proponer la aplicación de las medidas cautelares necesarias para el efecto de que se ordene el retiro inmediato de la propaganda electoral que se detalla en este escrito, por ser violatoria a los artículos 183 de la Ley de Instituciones y Procedimientos Electorales del Estado de Sinaloa y 11 del Reglamento del Instituto Electoral del Estado de Sinaloa para la Difusión, fijación y retiro de la propaganda Política y Electoral;

QUINTO.- Sesione de manera urgente la Comisión de Quejas y Denuncias a fin de dictar las medidas cautelares solicitadas;

SEXTO.- Se fiscalice el costo de los materiales y mano de obra de la fabricación, construcción y fijación de la propaganda electoral violatoria de la normatividad electoral que se describen en esta queja y se contabilice al tope de gasto de campaña autorizado para el candidato Juan de Dios Gámez Mendivil; y

SÉPTIMO.- Sustanciar el procedimiento previsto por el marco legal y reglamentario y remitir el expediente al Tribunal Electoral, para que en su momento, dicte la resolución correspondiente, imponiendo al responsable las sanciones a que se haga acreedor por la clara violación de las disposiciones legales que se le imputan y que han sido acreditadas.

PROTESTO LO NECESARIO

Culiacán, Sinaloa a 26 de abril de 2024.

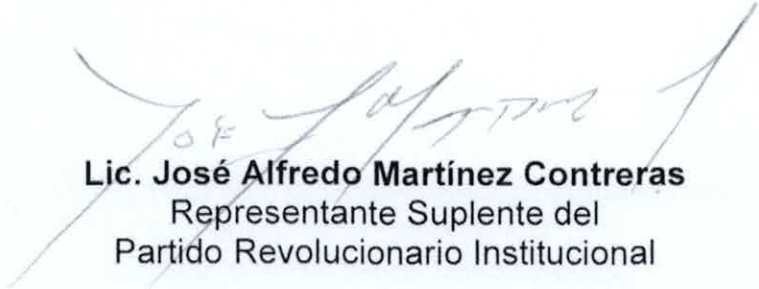

Lic. José Alfredo Martínez Contreras
Representante Suplente del
Partido Revolucionario Institucional